وزارة التعليم العالي والبحث العلمي

Ministry of Higher Education
and Scientific Research

معرض الصحافة

#Media_Digest

#القطاع_عبر_الصحف

14.02.2022

Ver 1.0

وزارة التعليم العالي والبحث العلمي

Ministry of Higher Education
and Scientific Research

نشاطات الوزير

الفجر

منظمة الطلبة الأحرار تقترح جملة من الحلول للمشاكل التي يعرفها القطاع

وزير التعليم العالي يلتقي اليوم 11 تنظيما طلابيا

يلتقي اليوم، وزير التعليم العالي والبحث العلمي 11 تنظيما طلابيا أين سيطرح رياض بوخبلة الأمين العام الوطني للمنظمة الوطنية للطلبة الأحرار خلال هذا اللقاء عدة انشغالات ومشاكل بيداغوجية واجتماعية يتخبط فيها القطاع ويقدم عدة اقتراحات لايجاد حلول لها.

■ مجيد مصطفى

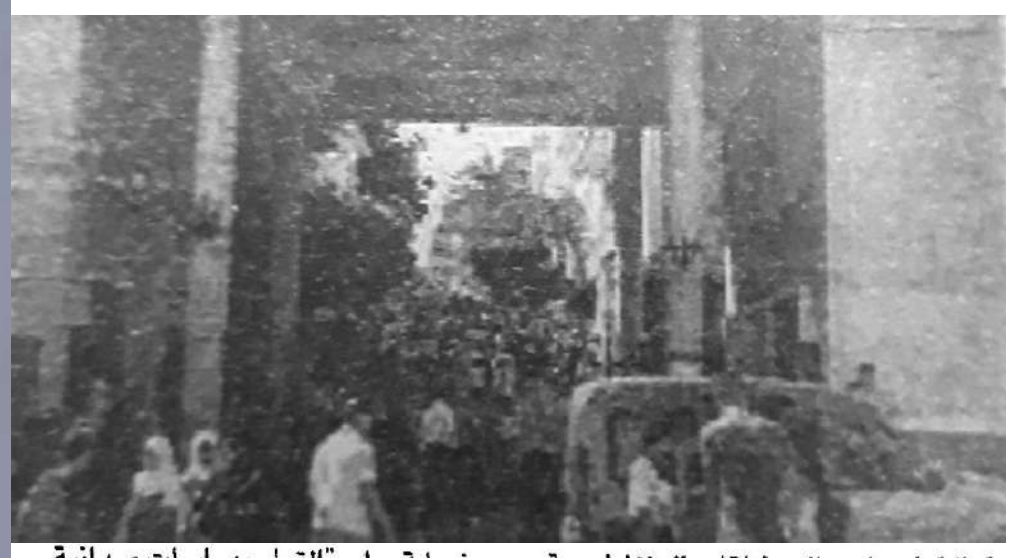

■ ومن المنتظر أن يطالب رياض بوخبلة في الشق البيداغوجي ب "النظر في قضية مضاعفة الحجم الزمني للمواد خلال نفس الأسبوع خاصة بنظام الدفعات المعتمدة"، وسيقترح في هذا الاطار "تمديد فترات الدراسة الى ستة أسابيع بدل أربعة كما هو معمول به حاليا" .

كما سيطرح الأمين العام الوطني للمنظمة الوطنية للطلبة الأحرار مسألة "عدم ثبات نظام "بروغرس" الذي ظهرت عليه اختلالات كثيرة سواء بالنسبة للمترشحين لمسابقة الدكتوراه أو حتى في تسيير الامتحانات (المداولات، صب النقاط"، ويشدد على ظاهرة "البيروقراطية الإدارية التي تميزت بها بعض الإدارات من خلال شكاوى عديد الطلبة"، ويشير الى "نقص عدد المناصب المفتوحة بعديد التخصصات بـ«الماستر"، مما "حرم كثير الطلبة من متابعة دراستهم"، وكذا "الفارق الكبير الموجود بين الصياغة النظرية للقانون النموذجي للجامعة والواقع البشري والتنظيمي للجامعة بفئاتها المختلفة (أساتذة، طلبة وعمال) ومؤسساتها المختلفة".

ويدعو ذات التنظيم الطلابي الى "اعادة تقييم نظام "LMD"، مؤكدا "وجود انعدام شبه كلي في العلاقة التفاعلية بين الطالب الجامعي والأستاذ التي تكاد في إطار المرسل والمتلقي فقط". مؤكدا بأن "التعليم عن بعد قد فشل لعدم قدرة كل المتدخلين على التحكم فيه " ادارة - أساتذة - طلبة " مما أثر بشكل سلبي جدا على التحصيل العلمي للطالب الجامعي"

وسيتناول رياض بوخبلة في الشق الاجتماعي مشكلة "قدم الأفرشة والأغطية وعدم تجديدها في عدد كبير من الاقامات الجامعية، وكذا انعدام الأمن، رغم استخدام الوسائل الرقمية كالكاميرات والبطاقات المغناطيسية التي لم يتم استغلالها للحد الان"، اضافة الى "نقص وسائل الترفيه وقلة الخدمات المقدمة للطالب داخل الاقامات الجامعية والنوادي التابعة لها،والأسعار المرتفعة التي لا يتم مراقبة جودتها".

وسيقدم الأمين العام الوطني للمنظمة الوطنية للطلبة الأحرار في مداخلته عدة اقتراحات وتوصيات، تتمثل في "ضرورة تدريب واعداد الأساتذة الجامعيين على طرق التدريس المتنوعة والحديثة في نظام "ال،ام،دي" للمساهمة إلى حد كبير في تحسين وإصلاح نوعية التكوين الجامعي"، و«العمل على تنمية روح الإيجابية لدى الطلبة الجامعيين، بتفعيل أدوارهم في العملية التكوينية، باعتبارهم المسؤولون عن تحديد نوعية تكوينهم الجامعي بعد الأستاذ".

وسيؤكد رياض بوخبلة على ضرورة "وضع برامج جامعية مسايرة للتطورات المعرفية والتكنولوجية الحالية، متوافقة مع متطلبات سوق العمل"، و«تكثيف البحوث والدراسات حول نوعية التكوين الجامعي، ودراسة مؤشراتها ومعاييرها ومدى تطابق وتوافر هذه الأخيرة في الجامعات الجزائرية، مع الأخذ بنتائج هذه الأبحاث لإصلاح وتحسين نوعية التكوين الجامعي. وسيشدد رياض بوخبلة على "القيام بدراسات ميدانية لتحديد متطلبات واحتياجات مؤسسات المجتمع وسوق العمل ومحاولة ربطها ببرامج التعليم والتكوين الجامعي، مع وضع فريق من الأساتذة والإختصاصيين لتجديد وتحسين البرامج التعليمية بصورة دورية لمواكبة التطور الذي يشهده العالم. وسيركز المسؤول الأول بذات التنظيم على توفير"الوسائل البيداغوجية العلمية والمتطورة الضرورية المساعدة على التكوين الجيد للطلبة، وإنشاء المخابر الخاصة التي تعمل على إنتاج نظم الجودة ومعاييرها في العلم والعمل"، وكذا "المراجع والكتب الحديثة والمجلات المتخصصة وتطوير الخدمات المكتبية للطالب وربطها بشبكة الأنترنيت، لتزويد الطلبة بما يحتاجونه من معلومات علمية تمكنهم لتوسيع خبراتهم وإيجاد سبل الربط بين الجامعة والمحيط الإقتصادي والتجاري.".

وسيطالب رياض بوخبلة بـ«إعادة النظر في طرق التدريس القديمة،وتفعيل طرق تدريس حديثة ومراعاة شروط جودة البيئة الجامعية، كي تكون عملية التفاعل الوظيفي بين الأستاذ والطالب والإدارة جد إيجابية، لتوفير مناخ جامعي يليق بالطالب الجامعي، وبالبحث العلمي، والجامعة الجزائرية"..

يوم 14 فيفري 2022

وزارة التعليم العالي والبحث العلمي

Ministry of Higher Education
and Scientific Research

التعليم والتكوين

الشعب
ech-chaab
يومية إخبارية وطنية تأسست في 11 ديسمبر 1962

تيسمسيلت

تخصيص 27 منصبا للدكتوراه بجامعة الونشريسي

تم تخصيص 27 منصبا للتكوين في الدكتوراه بجامعة «أحمد بن يحيى الونشريسي» لتيسمسيلت خلال الموسم الجامعي 2021 ـ 2022، بحسب ما أفادت به، أمس الأحد، الجامعة.

أوضح المدير المساعد لما بعد التدرج والبحث العلمي والعلاقات الخارجية الدكتور الجيلالي لعقاب، بأن مناصب التكوين هذه تخص تسعة تخصصات وتتوزع على سبعة ميادين، تتعلق بـ«علوم تجارية» و«علوم التسيير» و«العلوم الاقتصادية» و«علوم مالية ومحاسبة» و«الدراسات النقدية» و«دراسات لغوية» و«نشاط بدني رياضي تربوي».

وأحصت جامعة تيسمسيلت 3.437 مترشح سيشاركون في مسابقات الالتحاق بطور الدكتوراه في الفترة من 26 فبراير إلى 12 مارس المقبل، استنادا إلى لعقاب، الذي أضاف بأن ملفات المترشحين تم استقبالها عبر الأرضية الرقمية للتسجيل في مسابقات الدكتوراه لسنة 2022 (بروغرس).

من جهة أخرى، حظيت مؤسسة التعليم العالي برسم الموسم الجامعي 2021 ـ 2022 بمشروعي تكوين في طور الماستر في ميداني «علوم الطبيعة والحياة» و«علوم المادة».

وستشهد قريبا جامعة «أحمد بن يحيى الونشريسي» لتيسمسيلت، وضع حيز الخدمة لمرفقين يضمان 4 آلاف مقعد بيداغوجي لاحتضان كليتي علوم الطبيعة والحياة والآداب واللغات، علما أن المشروع بلغ حاليا مرحلة التجهيز بالعتاد البيداغوجي والمكتبي، وفق ذات المصدر.

للإشارة، تحصي نفس الجامعة حاليا قرابة 9 آلاف طالب يدرسون بثمانية ميادين بيداغوجية هي «الحقوق والعلوم السياسية» و«العلوم الاقتصادية والتجارية وعلوم التسيير» و«اللغات الأجنبية» و«الأدب العربي» و«العلوم والتكنولوجيا» و«علوم المادة» و«علوم الطبيعة والحياة» و«العلوم وتقنيات النشاطات البدنية والرياضية».

صوت الأحرار
Saout AL-AHRAR

موزعون عبر 82 مؤسسة جامعية وانطلاق المسابقة بداية من 20 فيفري الجاري

أكثر من نصف مليون طالب مترشحون لمسابقة الدكتوراه

وصل عدد المترشحين لمسابقة الدكتوراه للسنة الجامعية 2021-2202 إلى 520 ألف و 648 مترشح موزعين عبر 82 مؤسسة جامعية منها 52 جامعة و23 مدرسة عليا و7 مراكز جامعية .

وفي هذا الصدد أكد الكناس على أن الإعلان عن عدد المترشحين في أوانه. دليل على حرص وزارة التعليم العالي والبحث العلمي على تقديم خدمات نوعية لدكاترة المستقبل، مشيرا إلى أن منصة بروغرس هذه السنة نجحت في انتقاء المترشحين الذين تتوفر فيهم الشروط بالرغم من وجود إمكانية المشاركة في أربع جامعات.

وسيتم الشروع في إجراء المسابقة يوم 20 فيفري الجاري الى غاية 20 مارس القادم، حيث منحت وزارة التعليم العالي والبحث العلمي الوقت الكافي لتنظيمها.

وكانت الوزارة قد أكدت أن الالتحاق بالتكوين بالدكتوراه يكون على أساس المسابقة. بالنسبة للحاصلين على شهادة ماستر 2 أوشهادة أجنبية معترف بمعادلتها.

وعلى أساس الشهادة بالنسبة للمترشحين الحائزين على شهادة الماجستير أو أي شهادة معترف بمعادلتها.

كما أن قائمة المترشحين المعنيين بإجراء المسابقة الكتابية. تحدد على أساس ترتيبها من 10 بالمائة الأوائل لدفعة الماستر لكل مؤسسة.

كما يحدد عدد المترشحين المعنيين باجتياز الاختبارات الكتابية بـ 10 أضعاف عدد المناصب المفتوحة على الأقل لكل مؤسسة. وفي حالة عدم بلوغ العدد المطلوب للمترشحين يتم توسيع دراسة ملفات الترشح لفائدة 25 بالمائة. التالية للمترشحين من دفعة الماستر لكل مؤسسة. كما تم منح كل الصلاحيات للجنة التكوين في الدكتوراه في تحديدا العدد الأقصى لعدد المترشحين المعنيين.

باجتياز الاختبارات الكتابية للمسابقة حسب خصوصية التكوين.

وكشفت الوزارة عن إعفاء الطلبة الأجانب الحاصلين على شهادة ماستر أجنبية المستفيدون من منحة دراسية.

وفي إطار برنامج التعاون من مسابقة الالتحاق بالتكوين في الطور الثالث.

ويكون عدد المناصب المفتوحة لهذه الفئة خارج الحصة الممنوحة.

كما تخضع دراسة ملفاتهم البيداغوجية للتقييم من طرف لجنة التكوين في الدكتوراه. بعد ترخيص من مديرية التعاون والتبادل ما بين الجامعات.

وبالنسبة للامتحانات الكتابية فانها تتمحور حول تخصصات التكوين في الماستر ويرتب المترشحون ترتيا نهائيا على اساس الجدارة بناء على المعدل العام المحصل عليه في اختبار المسابقات الكتابية.

وفي حالة تنازل مترشح واحد أو أكثر يتم تعويضه بالأول أو الأوائل في ترتيب المنافسة الكتابية، كما لا يمكن تعويض منصب تنازل عنه أي مترشح بعد انقضاء 15 يوما من تاريخ انتهاء آجال التسجيل.

س. خ

يوم 14 فيفري 2022

الشروق اليومي
إخبارية وطنية
رأينا صواب يحتمل الخطأ ورأيكم خطأ يحتمل الصواب

طلبة حانقون

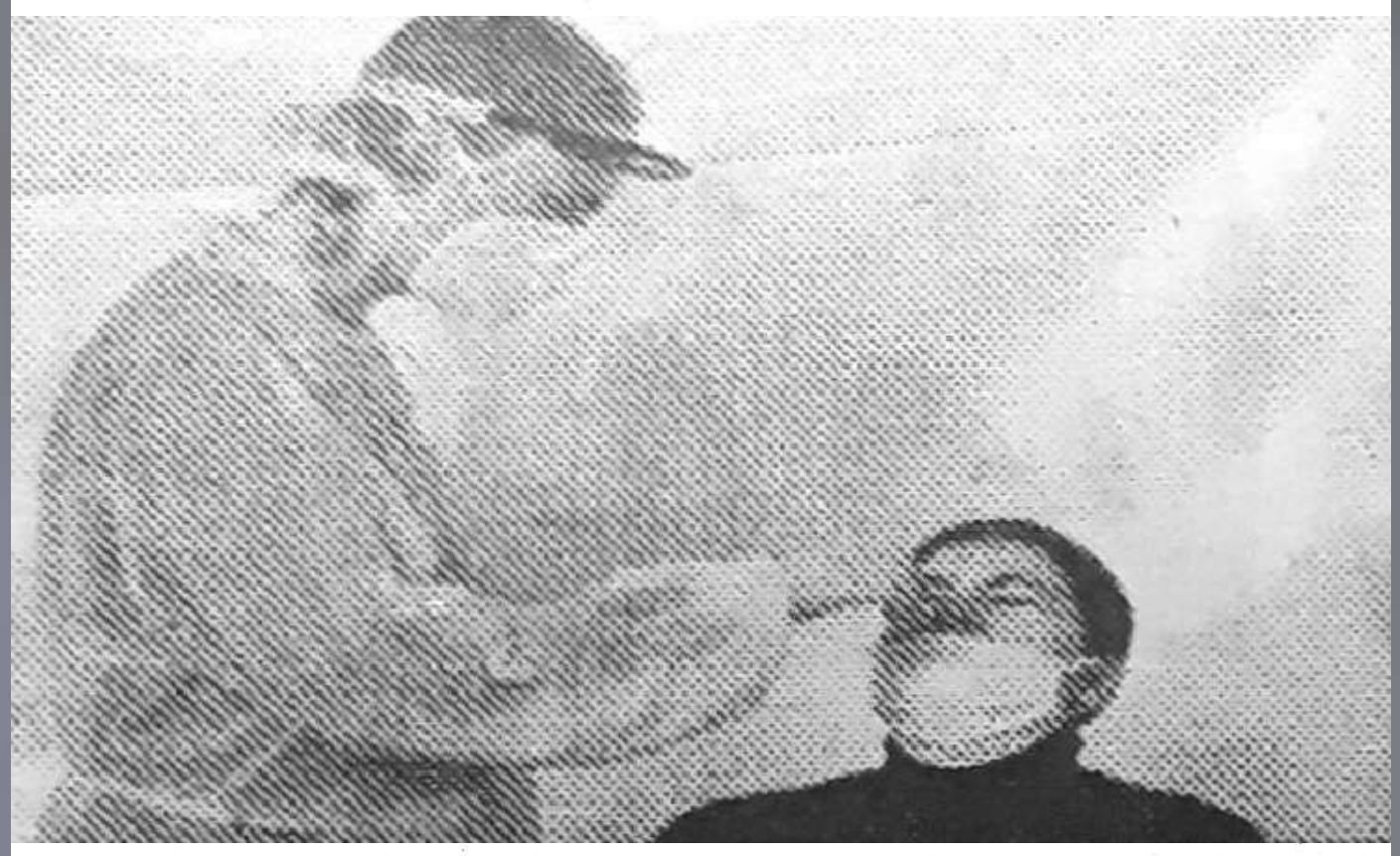

● أثـــار اشتراط فـحص pcr المطلوب لامـتـحان الدكتوراة صالح لـ72 ساعة حنقا لـــدى عـــدد مـعـتبر مـن الـطـلـبـة المجازيـن لـلـمشـاركـة في المسـابـقـة عبر ربوع الوطن، وقـال الـطـلـبـة أن خطوة وزارة بن زيان بهذا الشكل الفجائي ودون مراعاة القدرة المالية لأغـلب الـطـلـبـة قـد أثـرت بشـكـل مبـاشر في تساوي الحظوظ بين الطلبة وشفافية نسخة هـذه السنـة، واقترح الـطلبة مراجعة القرار وتـوقـيت الامـتـحـانـات وشـروط الـتـنـظـيم والـتـبـاعـد الاجـتـمـاعـي قـبـل المشاركة في الامـتـحـانـات التي ستعرف عزوفا استثنائيا وفق وجهة نظر كثير من الطلبة.

يوم 14 فيفري 2022

ANNASR
النصر
يومية كل القطاع

معهد العلوم والتقنيات التطبيقية

مطالب بفتح التكوين في طور الماستر

دعا يوم أمس، طلبة بمعهد العلوم والتقنيات التطبيقية بمجمع زرزارة والتابع لجامعة الإخوة منتوري بقسنطينة، إلى السماح لهم بمواصلة التكوين في طور الماستر.

وناشد الطلبة إدارة الجامعة بالتدخل لتسوية الوضع، وقالوا خلال لقائنا بهم في المعهد إن عددا من الأساتذة لم يوقعوا على الملف البيداغوجي الخاص بفتح الماستر، ويأتي ذلك بعد قرار وزارة التعليم العالي والبحث العلمي بتأهيل المعاهد التكنولوجية ومعاهد العلوم والتقنيات التطبيقية لضمان تكوينات في الطور الثاني لنيل شهادة الماستر ابتداء من السنة الجامعية 2022-2023.

وتنقلنا صباح أمس لمقابلة مدير جامعة الإخوة منتوري 1، لمعرفة رأيه في الموضوع، لكن تم إبلاغنا بأنه غير موجود، فيما علمنا من مصدر مطلع في البرج الإداري، أن الوقفة الاحتجاجية التي قام بها الطلبة، سببها سوء تفاهم وقع بين الإدارة والأساتذة في ما يخص النشاط البيداغوجي والتكفل بالماستر، ما أدى إلى عدم اقتراح فتح الماستر في هذا المعهد. وطمأن مصدرنا بأن الأمور في طريقها إلى الحل.

. لينة دلول

يوم 14 فيفري 2022

وزارة التعليم العالي والبحث العلمي

Ministry of Higher Education
and Scientific Research

إتفاقيات الشراكة

el massa
المساء
يومية إخبارية وطنية

جامعة "البشير الإبراهيمي" ببرج بوعريريج

اتفاقيات تفتح أبواب المؤسسات الاقتصادية للطلبة

أبرمت جامعة "البشير الابراهيمي" ببرج بوعريريج، نهاية الأسبوع الماضي، اتفاقيتين مع مؤسستي "كوندور" والمؤسسة الاقتصادية "كريتيف انفست"، في ظل انفتاح الجامعة على المحيطين الاقتصادي والاجتماعي.

أكد مدير الجامعة البروفيسور بوعزة بوضرساية، أن الاتفاقيتين تمت مع أبرز شركات اقتصادية بالولاية، مشيرا إلى أن الجامعة قطب علمي ومعلم ثقافي بها كليات متخصصة، تعتمد على الجانب الصناعي بالدرجة الأولى، وأن الاتفاقيتين ستعود بالفائدة على الجامعة والشركات والطلبة، بإجراء تربصات على مستوى الشركات، سواء تعلق الأمر بشهادة الماستر أو الدكتوراه، وتمكين الطلبة من التعرف على التكنولوجيات الحديثة، كما ستساهم في التوظيف، بعد أن أكد مديرا المؤسستين، أن المتخرجين النجباء سيحضون بذلك، وستستقطب الشركة بين 45 إلى 50 طالبا متخرجا من المتفوقين، وبهذا سيكون للجامعة دور في دفع عجلة التطور الاقتصادي والصناعي بصورة عامة.

من جهته، أكد محمد صالح دعاس، المدير العام بالنيابة لشركة "كوندور"، أن الشركة تعد الوحيدة التي بها أكاديمية خاصة، كما أن الاتفاقية مع الجامعة تهدف إلى إعطاء فرصة للطلبة لولوج الصرح الاقتصادي، وإجراء تربصات ميدانية ومذكرات التخرج في آخر السنة، مشيرا إلى أن الاتفاقية ليست الأولى من نوعها، وأن "كوندور" وقعت عدة اتفاقيات مع جامعات تكنولوجية وإنسانية، وأخذت على عاتقها التكفل بتكوين الطلبة على مستوى الشرطة.

أشار المتحدث إلى أن من بين البنود المهمة في الاتفاقية، الالتزام بتوظيف الطلبة المتفوقين، خاصة أن المؤسسة رافقت حفلات التخرج آخر السنة، وتم اختيار المتفوقين لتوظيفهم مباشرة على مستوى الشركة، والاستفادة من الطاقات الشبانية المتخرجة الجديدة، بهدف إعطاء نفس جديد للمؤسسة.

أوضح، من جهته المدير العام لمؤسسة "كريتيف انفست"، السيد حسين دياش، أن إبرام الاتفاقية جاء من أجل خلق جسر بين الجامعة والمؤسسة، بهدف مساعدة الطلبة وكسب الخبرة، من خلال التطبيق الميداني وتأهيلهم للمستقبل، بحيث عند طلب العمل سيكون قد أخذ فكرة خاصة تتعلق بالتكنولوجيات الحديثة التي تكون في قدرة الطلبة، وأشار إلى أن الشركة تحتاج للجامعة في هذا الميدان، لوضع علاقة من أجل التكفل والتكوين وخلق طلبة قادرين على تسيير آليات هذه المؤسسات مستقبلا وتوظيفهم بها.

آسيا عوفي

يوم 14 فيفري 2022

الحوار
يومية وطنية مستقلة

في أول مبادرة مع المخترع محمد بن الشيخ

جامعة المسيلة توقع اتفاقية لإنتاج طوب عالي الصلابة

دخلت جامعة المسيلة في مرحلة تجسيد أفكار باحثيها على أرض الواقع، في إطار مشاريع حاضنة الأعمال للمؤسسات الناشئة، حيث بادرت بتثمين براءة الاختراع للبروفيسور محمد بن الشيخ، من كلية التكنولوجيا، من خلال التوقيع على اتفاقية لإنتاج طوب عالي الصلابة، وهي مبادرة أشادت بها جامعة المسيلة في إطار الالتفاف حول المخترعين.

المسيلة.دنيا.قمرة

وجاءت الاتفاقية في مجال البناء، وذلك بتطوير نوع جديد من الطوب المصنع بمواد خام متوفرة بكميات هائلة بولاية المسيلة، من إنتاج مؤسسة ناشئة أبدت رغبتها في الاستثمار بهذا المشروع المستحدث.

البروفيسور محمد بن الشيخ:

أملنا توسيع الفكرة

وكانت البداية بتوقيع اتفاقية ثلاثية بين الجامعة والمستثمر والمخترع، الذين قدموا عروضا بالشرح أمام الأسرة الجامعية والإعلام. وعبر البروفيسور محمد بن الشيخ في هذا التقرير، عن أمله في توسع فكرته نحو التعميم بكل مشاريع البناء بالداخل والخارج.

وقال في معرض حديثه مع "الحوار" حول توفر المادة الأولية لصناعة هذا الطوب المخترع، بأن هذا الاختراع هو ابن بيئته، إذ يراعي نوعية التربة حسب المنطقة التي تتواجد فيها والتي يستعمل فيها هذا الطوب، وبما أن هذا الاختراع، يضيف، "وليد مخابر جامعة المسيلة، فالورشات الأولى كانت عبر تراب هذه الولاية، التي تتوفر على عدد معتبر من المرامل والمحاجر، التي تسمح بصناعة هذا النوع من الطوب مع إضافات تقنية تجعل منه نوعية متميزة وفعالة".

هذا الطوب يقلص كلفة البناء خاصة في نموذج "الليفو"

وأردف البروفيسور: "الطوب المستعمل حاليا، يتأثر بالعوامل البيئية المحيطة به بما يؤثر على متانته وديمومته، خاصة التأثر بالماء والمواد الجافة والأملاح، وهو ما انعكس على نوعية البناء بمختلف مجالاته المعمول بها في الجزائر، والدفع بالمخترع إلى البحث عن سبل تفادي هذه المشكلات التي يعاني منها قطاع البناء"، والنتيجة، كانت، بحسبه، "بالوصول إلى إنتاج نموذج من الطوب ذات مقاومة عالية تعادل الخرسانة المسلحة في قوتها، تصل إلى 20 ميغا باسكال، هذا ما يسمح بالمقاومة لعدة عقود من الزمن بالأداء نفسه ودون تعرضه للتأثر بالعوامل الطبيعية والكيميائية".

أما عن الجدوى الاقتصادية لهذا الطوب، يوضح المخترع "أنه يقلص كلفة البناء خاصة في نموذج "الليفو"، الذي يسمح لصاحب البناء بتصفيفه دون الحاجة إلى عامل محترف، كما أنه يصمد أمام التكسير ويبقى محافظا على شكله، ويساعد البناء في استعمال الأحجام التي يريدها دون ضياع للمادة المستعملة، ويساعد صمود الطوب لعدة عقود يجنب صاحب البناء مشاكل التشققات والاهتراء التي تتطلب ترميما دوريا".

محمد جمال شيكوش:

القدرة الإنتاجية الحالية تصل إلى 15000 وحدة يوميا

بدوره، أكد صاحب المؤسسة الناشئة التي بادرت بالاستثمار في إنتاج هذا الطوب المخترع حديثا، المهندس محمد جمال شيكوش، بشأن المخطط الذي تعمل عليه مؤسسته وتكاليف الإنتاج وسعر تسويق هذا الطوب لورشات البناء، أكد بأن مميزات هذا الطوب التي تعد فريدة من نوعها من حيث الصلابة والمقاومة هي التي حفزته على المبادرة في الاستثمار مع المخترع لإخراج النموذج إلى أرض الواقع ومحاولة تعميمه على السوق الوطنية لمواد البناء كمرحلة أولى، موضحا بأن القدرة الافتاجية لمؤسستنا في الوقت الحالي، تصل إلى إنتاج 15000 وحدة يوميا، والعمل حاليا يجري مع تصنيع الآلات اللازمة لتدوير الطوب وتصنيعه، وكذا انطلاق إجراءات استيراد الآلات التصنيعية الدقيقة من الخارج التي تسمح بإنتاج متقن، كاشفا بأن السعر النهائي الذي سيباع به هذا الطوب مرتبط بتكلفة الإنتاج، لافتا إلى أنه لا يختلف كثيرا عن سعر الطوب العادي المسوق حاليا، وبأن الفرق سيكون في استعمال المواد المضافة التي تضفي الصلابة والمتانة عليه ما يجعله ذو جودة عالية.

مدير الجامعة كمال بداري:

سندعم كل مخترع.. وندعو البلديات إلى التقرب من الجامعات

من جهته، أبرز مدير الجامعة، البروفيسور كمال بداري، أن مثل هذه الاتفاقيات تساهم في ترقية ترتيب الجامعة على سلالم التصنيف العالمية، التي تهتم بمدى تفاعل الجامعات مع محيطيها الاجتماعي والاقتصادي ومساهمتها في التنمية والتنمية المستدامة، قائلا: "فائدة الجامعة من رعايتها لهذه الاختراعات هي اعتبارية، متمثلة في تحقيق هدف المساهمة في تثمين نتائج البحث العلمي العائد بالفائدة على الاقتصاد الوطني"، مضيفا: "ليست هناك أهداف مادية لها سوى رعاية المخترعين والمؤسسات الناشئة التي طورت أداءها ضمن حاضنة أعمال الجامعة".

وعن الناحية الاقتصادية، أوضح مدير الجامعة بأن مثل هذه الأفكار أصبحت مشاريع تسمح بخلق الثروة للمؤسسات الناشئة وخلق مناصب شغل أكثر، كما أنها تساهم في مشاريع البناء وتطوير التهيئة الحضرية في ولاية المسيلة كنموذج سيجرب فيها هذا المنتج باتفاق مع مصالح الولاية التي توفر الدعم اللازم لرعاية مثل هذه الأفكار، مؤكدا بأن "مساهمة الجامعة في التنمية المستدامة بالولاية لا تتوقف عند رعاية مثل هذه الاختراعات، بل بدعم البلديات في مشاريع المدن الذكية عبر معهد تسيير التقنيات الحضرية، الذي يقدم دراسات مجانية للبلديات الراغبة في الاستفادة من أفكار الجامعة، من أجل خلق تصورات علمية متطورة للتكفل بالتهيئة الحضرية للمدن من حيث حمايتها من الفيضانات، أو اختيار أفضل المواقع لإنجاز المشاريع الحيوية بها، بما يحطيها فعاليتها المرجوة من ذلك". وجدد كمال بداري، دعوته لكل المجالس البلدية بالتقرب من الجامعة من أجل الاستفادة من دراساتها العلمية في مجال تطوير المدن وتهيئتها حضريا.

وزارة التعليم العالي والبحث العلمي

Ministry of Higher Education
and Scientific Research

متفرقات

الشعب
ech-chaab
يومية إخبارية وطنية تأسست في 11 ديسمبر 1962

مع إضراب دام 4 أسابيع

معاناة طلبة طب الأسنان بقسنطينة مستمرة

رفع طلبة معهد طب الأسنان بولاية قسنطينة، جملة من المطالب تتعلق بحل المشاكل التي وقفت عائقا أمام تحصيلهم العلمي وعلى أدائهم التطبيقي الذي يتطلب توفر عديد الإمكانات التي، بحسبهم، تغيب عن معهد الفوبور لطب الأسنان وجعلت من عملية الدراسة مهمة صعبة ومجهدة، في ظل تراجع المعهد وتناقص الإمكانات ولامبالاة الجهات المعنية في الالتفات لانشغالاتهم التي لا تخرج، بحسبهم، عن حيز العقلانية.

قسنطينة: مفيدة طريفي

الطلبة وفي عديد المناسبات طالبوا الجهات المعنية بإيفاد لجنة تحقيق للإطلاع على الوضعية المتردية التي يضطر الطالب للدراسة وسطها. وفي غياب الرد، قرروا الدخول في إضراب مفتوح منذ التاسع من شهر جانفي المنصرم، يتعلق الأمر بطلبة الدفعات 2،3،4، لتتواصل الحركات الاحتجاجية والخروج أمام مقر معهد طب الأسنان على الأوضاع التي وصفوها بـ«المزرية والكارثية» التي يعاني منها نخبة المجتمع وأطباء المستقبل، حيث أكد ممثلوهم لـ «الشعب» أنه رغم مرور 4 أسابيع كاملة على الإضراب إلى جانب التقارير المرفوعة والمتعلقة بتردي القاعات المخصصة للمحاضرات النظرية وانهيار معظم الأروقة والجدران التي لم تعد تحمي الطلبة من برد الشتاء ولا من حر فصل الصيف، وذكّروا بهشاشة المخابر المخصصة للعمل التطبيقي ولذي أضحى لا يسع عدد الطلبة المتمدرسين بالمعهد الذي لم يعد يصلح لاستقبال دفعات أخرى.

كما يشتكي الطلبة نقص الإمكانات «مواد وعتاد»، إلى جانب الغياب التام للصيانة، حيث يشهد المعهد تسربا خطيرا للغاز على مستوى المخابر، فضلا عن الانقطاع المستمر للكهرباء، غياب المياه وانعدام عنصر النظافة، هذا الأخير الذي أضحى يؤثر على صحة كافة المتواجدين بالمعهد. كما تحدثوا عن النقص الكبير في جودة الأعمال التطبيقية والأعمال الموجهة التي لا تلبي احتياجات التكوين والتي تنعكس مباشرة على المرضى بتعريضهم للخطر بسبب انعدام أدنى شروط النظافة والتعقيم، حيث يتخوفون من أن يتحول لمكان موبوء، ليطالب الطلبة المضربون الجهات المعنية بضرورة التدخل والإسراع في إيجاد حلول للوضعية المتردية والمخجلة التي يعاني منها معهد طب الأسنان بقسنطينة.

الحصاد اليومي
يومية وطنية إخبارية شاملة
ALHASSAD EL YOUMI

ينتظرون تنفيذها منذ سنة 2018

الأطباء المقيمون يجددون التمسك بمطالبهم

جددت التنسيقية الوطنية للأطباء المقيمين تمسكها بجملة من المطالب التي رفعتها سابقا والتي تتعلق بتسوية وضعيتهم، وتحسين ظروف عملهم، ورفع أجورهم التي لا تتناسب مع ساعات العمل، ولا الواجبات المناطة بهم، إلى جانب إعادة النظر في منحة المناوبة الليلية، مشيرا إلى أن هذه النقائص تعد السبب الرئيس لهجرة الأدمغة.

وأكد الأمين العام لنقابة الأطباء المقيمين الدكتور هشام علام، في تصريح لـ "الحصاد اليومي" على ضرورة إعادة صياغة القانون الأساسي، مطالبا بإدماجهم في منحة الاستفادة من الخدمات الاجتماعية في المستشفيات المعنية، مع إعطاء فرصة للأطباء المقيمين عبر كامل التراب الوطني دون تمييز.

كما طالب هشام علام، بتعيين لجنة تحقيق فيما يخص أموال الخدمات الاجتماعية المقتطعة، مشيرا إلى عدم تطبيق مراسلة رسمية، وأنهم لم يتلقوا أي رد بخصوص التعهد التي أصدرته الوزارة الوصية في الاجتماع الأخير فيما يخص إعادة الأموال المقتطعة في إضراب 2018.

وأشار الأمين العام للنقابة، إلى جملة من المشاكل التي يعاني منها الأطباء داخل المستشفيات وعدم وجود سكنات وظيفية بجانب المستشفى، بالإضافة إلى انعدام أدنى شروط العمل في بعض المستشفيات، حتى النقل أثناء المناوبة وهو حق مكفول في القانون الأساسي، وإنشاء مكتب للخدمات الاجتماعية للأطباء المقيمين، وكذا ضرورة توفير الأمن للطبيب أثناء أداء مهامه.

واقتراح صرف منحة السكن والإطعام والنقل على شكل سيولة مالية مباشرة، ومعالجة مشكل السكن الوظيفي الذي كان يستفيد منه الطبيب المقيم منذ الحقبة الإستعمارية الذي لم يتغير، مع تعيين تشكيل لجنة تحقيق في هذا الشأن، مع مطالبة تسهيل حصول الأطباء المقيمين على سكنات عن طريق صيغ السكن الممول بها من طرف الدولة.

وأشار متحدثنا، إلى ضرورة إعادة النظر في منحة العدوى والتي تقدر بـ 7000 دينار، متسائل هل يعقل أن يعوض الطبيب بهذا المبلغ في حالة إصابته بمرض معدي "الأيدز"، مبرزا التعسف الذي تقوم به بعض إدارات المستشفيات، التي ترفض صب أجور الأطباء المقيمين لفترات تتجاوز أربعة أشهر أو أكثر.

ودعا إلى فتح مجال التكوين في الخارج بالنسبة للأطباء المقيمين، وتمكينهم من الاستفادة من المنح الدراسية، والتوأمة بين المستشفيات الجزائرية والأجنبية لرفع المستوى العلمي لخدمة الصحة المواطن الجزائري وتبادل الخبرات من خلال إبرام اتفاقيات مع جامعات عالمية في الطب وتعيين لجنة وزارية تشرف على تبادل الخبرات. وأرجع ذات المتحدث، أسباب هجرة الاطباء إلى المشاكل السالفة الذكر، حيث لم يعد الأطباء المساعدون (المقيمون الحاملون للشهادة) يفكرون في مسيرة مهنية في المستشفى العمومي، سواء كانوا يعملون في القطاع الخاص أو العام، أين غادر أغلب الاطباء الجزائر ليعملوا في الخارج، هذا ما فسره المتحدث بهجرة الأدمغة.

أميرة عيلان

الشروق اليومي
إخبارية وطنية
رأينا صواب يحتمل الخطأ ورأيكم خطأ يحتمل الصواب

مساءلة للوزير.. وسجال بين الأطباء والبرلمانيين

هجرة أصحاب "المآزر البيضاء" تثير الجدل

بلقاسم حوام

لا تزال ظاهرة هجرة الأطباء الجزائريين تثير الجدل وتصنع الحدث، بعد نجاح المئات منهم مؤخرا في مسابقة معادلة الكفاءة في فرنسا، حيث تستقبل وزارة الصحة يوما الكثير من طلبات الحصول على شهادة الخبرة والانتساب للأطباء الراغبين في الهجرة بغرض استكمال ملفاتهم الإدارية وإخلاء مناصبهم في مختلف التخصصات.

وفي هذا الصدد، دافع عضو اللجنة العلمية لرصد ومتابعة الوباء، البروفيسور رياض مهياوي، عن هجرة الأطباء الجزائريين إلى فرنسا معتبرا إياها خيارا شخصيا ومهنيا، وقال في تصريحه للإذاعة، إن الظاهرة ليست جديدة، داعيا إلى دراسة الظاهرة من كل الجوانب، مشيرا إلى أنه لا يمكن تفسيرها بوضع قطاع الصحة فقط.

وقل عضو لجنة مكافحة كورونا "إن ما يجب طرحه كسؤال حول القضية هو لماذا لم يستقر هؤلاء الأطباء في الجزائر؟ أنا شخصيا رفقة آخرين قمنا بتربصات في عدة دول وعدنا للعمل بالجزائر.. أعرف قرابة 80 بالمائة من هؤلاء الأطباء بحكم الإشراف على تربصاتهم".

من جهته، انتقد عضو مجلس الأمة عبد الوهاب بن زعيم، هجرة الأطباء الجزائريين، مطالبا بمنعهم من المغادرة، واعتبر تخلي الطبيب عن واجبه العملي والوطني تصرفا غير أخلاقي ولا وطني، مطالبا في نفس الوقت بتوفير ظروف العمل وتحسين أجورهم ومنحهم سكنات وسيارات وتوفير إمكانيات العمل والاستقرار لهم، ومضاعفة أجورهم.

وكتب السيناتور بن زعيم، في منشور عبر صفحته الرسمية فيسبوك، "ممنوع المغادرة"، ووصف القضية بقضية أمن صحي وطني، مشيرا إلى أن الجزائر أولى بأطبائها الأخصائيين، وبأنه من غير المعقول تصدير الأطباء للخارج في حين تعاني مستشفياتنا من نقص كبير. وفي السياق، وجه النائب بالمجلس الشعبي الوطني، ناصري زهير سؤالا إلى وزير الصحة عبد الرحمان بن بوزيد دعاه فيه إلى تحديد الأسباب التي تقف وراء تواصل نزيف هجرة الأطباء ومعالجتها، واستفسر عن مساعي الوزارة الوصية لوضع حد للمسألة التي من شأنها أن تُخلف مضاعفات أصعب على المجتمع الجزائري.

وشدد النائب على الوزير ضرورة التنسيق مع كافة الجهات ذات الصلة لدراسة الظاهرة بتمعن وعمق للوصول إلى حلول مرضية لكافة الأطراف، مطالبا إياه بكشف مسببات هجرة الأطباء إذا ما كانت هناك مبررات أخرى للظاهرة غير الوضعية الاجتماعية فيما يتعلق بالأجور ومناصب الشغل.

وقال النائب عن الأفلان في رسالته للوزير "لا يمكن أن نلقي اللوم كله على الأطباء الراغبين في الهجرة للعمل بالخارج وخاصة بفرنسا، فهم يبحثون عن فرصة مثل باقي المواطنين".

الخبر
EL KHABAR
الصدق والمصداقية

"ظروف مزرية" دفعتهم للإضراب لأزيد من شهر

طلبة طب الأسنان يطالبون بتدخل الوزارة الوصية

● يطالب طلبة طب الأسنان بقسنطينة بتدخل وزارة التعليم العالي والبحث العلمي بإيفاد لجنة للتحقيق في أوضاع وظروف تحصيلهم العلمي السيئة، والتي دفعتهم للإضراب منذ أزيد من شهر، خاصة أن المرضى مهددون بالإصابة بالعدوى، كما قالوا.

يواصل طلبة طب الأسنان الدفعات 2.3.4 إضرابهم المفتوح، الذي شنوه، منذ يوم الأحد 9 جانفي 2022، بسبب الأوضاع المزرية والكارثية التي يعاني منها نخبة المجتمع، على حد تعبيرهم. وقد عبر الطلبة عن استيائهم من تجاهل الجهات المعنية لوضعهم ومطالبهم، رغم مرور 4 أسابيع من بداية الإضراب بالإضافة إلى التقارير المرفوعة. وعدد هؤلاء جملة من المشاكل التي تواجههم، خلال تحصيلهم العلمي، من بينها نقص الإمكانيات كالمواد والعتاد، الغياب التام للصيانة المتعلقة، بتسرب الغاز في المخابر، الكهرباء، المياه، النظافة، إلى جانب وجود قاعات المحاضرات في حالة كارثية.

م. صوفيا

يوم 14 فيفري 2022

L'EXPRESSION
Le Quotidien

CONSTANTINE

Les étudiants en chirurgie dentaire en grève

Ikram GHIOUA

Les étudiants ont une dent contre la tutelle

Depuis plus d'un mois, les étudiants en chirurgie dentaire, promotion 2,3 et 4, sont en grève illimitée pour tenter d'attirer l'attention des autorités, en vain. La faculté de cette branche, qui n'est pas sans importance au même titre que celle de la pharmacie ou de la médecine, semble complètement ignorée et souffre en silence, d'où cette grève, entamée le 9 janvier dernier et par laquelle ces étudiants souhaitent passer un message à la tutelle et aux responsables locaux. Il ne s'agit nullement d'un intérêt particulier, mais d'un problème de santé publique. En effet, dans un communiqué adressé à notre rédaction, ces étudiants dénoncent les conditions dans lesquelles ils exercent. Les photos qui accompagnent l'annonce des étudiants renseignent sur l'ampleur de la « catastrophe ». Ce débrayage, qui a été, en plus, illustré par des rapports transmis sans cesse au ministère concerné, ne fait l'objet d'aucune suite. Pourtant, les doléances des étudiants entrent dans le cadre du travail, notamment quand il s'agit du manque de moyens, l'absence de la maintenance des équipements, absence d'hygiène totale, fuites de gaz et d'eau sur les lieux de travail et les perturbations dans l'alimentation en électricité. À cela s'ajoutent l'état lamentable des salles de cours, le manque de formation, en ce qui concerne les travaux pratiques, d'où, d'ailleurs l'exposition des patients à des risques majeurs pouvant nuire à leur santé, surtout si l'on soulève le cas des maladies transmissibles, en l'absence d'opérations de désinfection pratiquement inexistants. Cela se passe au moment où le pays est en train de payer des factures salées pour freiner justement la pandémie de Covid-19. Pourquoi ce silence devant une telle situation ? Pour quelle raison le ministère de la Santé ne donne aucune suite aux plaintes des étudiants conscients du danger ? À qui profite un contexte aussi désastreux ? Telles sont les questions devant être réglées dans l'urgence, afin de dénouer la situation qui perdure depuis plus d'un mois.

I.G.

يوم 14 فيفري 2022

Le Quotidien D'ORAN
Edition Nationale d'Information

Départ de médecins à l'étranger

Plaidoyer pour des mesures incitatives

M. Aziza

La question relative à l'exode des médecins algériens vers l'étranger et particulièrement les 1.200 médecins qui s'apprêtent à quitter le pays pour travailler dans les hôpitaux français, continue de faire couler beaucoup d'encre.

Cette fois-ci, c'est le sénateur Abdelouahab Benzaim qui s'est exprimé sur cette question relançant ainsi le débat, notamment sur les réseaux sociaux, sur le départ des médecins algériens à l'étranger. Dans un post publié sur son compte facebook, le sénateur a appelé les autorités à «interdire aux médecins algériens formés en Algérie d'aller travailler à l'étranger», car il s'agit, selon ses propos, de la «sécurité sanitaire nationale». Et d'affirmer que l'Algérie a tant besoin de ses spécialistes et qu'il serait déraisonnable «de former des spécialistes en médecine pour les laisser partir à l'étranger». Il relativise en précisant qu'il faut juste leur donner un logement, des possibilités de travail et de stabilité, doubler leur salaire,... «Tout ça, ce n'est même pas 1% de ce que l'Etat dépense et les patients dépensent à l'étranger». Il a recommandé de mettre les chefs de service ayant plus de 65 ans à la retraite, «ce qui est légal et normal», selon sa conception des choses. Et de préciser que «ces derniers travaillent sur la base d'un contrat signé avec leur tutelle».

Benzaim dira que «nous aurions été aux côtés du médecin s'il avait été renvoyé arbitrairement», mais, dit-il, ce qui est inacceptable est le fait que le médecin abandonne son devoir national, au moment où son pays et le citoyen ont besoin de lui.

Comment doit-on empêcher ces médecins spécialistes de quitter le pays ? Selon Benzaim, «l'Etat a le droit de ne pas accepter leurs démissions et du coup ils ne seront pas indemnisés». Il précise que «l'Etat devrait orienter les 1.200 médecins spécialistes vers le Sud du pays pour travailler et servir la population tout en fournissant des conditions de travail et en améliorant les salaires». Pour le sénateur, «la France tente toujours de séduire par tous les moyens les médecins, les ingénieurs et l'élite pour s'y installer, avec la mauvaise intention que l'Algérie demeure toujours dans le besoin des ressources humaines spécialisées». Il ajoute que «si la France s'intéresse aux jeunes Algériens spécialisés, cela doit se faire dans un cadre réglementaire sur la base de convention signée entre les deux Etats». Contacté par nos soins, le Pr Kamel Hail, vice-président du Syndicat national des enseignants-chercheurs hospitalo-universitaires (SNECHU), a affirmé que l'idée «d'interdire l'exode des médecins spécialistes à l'étranger ou obliger les médecins de travailler dans leur propre pays est une démarche ou une idée fausse qui sera automatiquement vouée à l'échec ». Il a dans ce sens précisé que «l'Etat avait obligé les médecins spécialistes d'accomplir sous la contrainte un service civil dans les régions reculées, mais cette obligation a montré ses limites au fil du temps, en l'absence de moyens adéquats et un cadre de travail approprié, sans parler des conditions sociales défavorables qui font fuir toutes les compétences». «Cette politique ou cette démarche a été un échec total, car les médecins spécialistes passaient sous la contrainte, une année ou plus, le service civil, après ils quittent la région soit pour travailler dans les grandes villes chez le privé ou bien quitter carrément le pays». Il serait judicieux, selon le Pr Hail, de plaider pour l'adoption de mesures incitatives au profit des médecins spécialistes, valorisation conséquente des salaires, régler le problème des logements et amélioration des conditions de travail.

Il a affirmé avec regret que certains de nos msédecins sont devenus avec le maigre salaire «des cas sociaux» au lieu de s'occuper pleinement de leur métier «noble», ils passent leur temps à chercher des logements décents à leurs familles et à faire des calculs, «car ils n'arrivent plus à joindre les deux bouts». Il ouvert une parenthèse: «est-ce que vous trouvez normal qu'un professeur en médecine soit payé à 60.000 DA ? Sachant que les médecins spécialistes et les hospitalo-universitaires ont eu les meilleures moyennes au bac ». Et de préciser qu'ils ont le parcours d'étude et de formation pratiquement le plus long par rapport à d'autres spécialités. «La vie professionnelle proprement dite pour un médecin spécialiste commence à partir de 30 à 31 ans, alors que pour d'autres spécialités elle commence à partir de 24 à 25 ans». Il revient sur cette de «proposition d'interdiction» prônée par le sénateur Benzaim, en affirmant que le départ ou non des médecins spécialistes à l'étranger est «une question de liberté individuelle». Et sur la question «de refuser la démission des médecins spécialistes qui comptent quitter le pays», il dira que «certains médecins spécialistes ayant déjà opté pour l'émigration ne déposent même pas de démission, ils abandonnent leurs postes carrément sans donner aucun signe».

UN VRAI DÉBAT SERAIT-IL NÉCESSAIRE ?

Des professionnels de la santé et certains syndicats ont appelé à l'ouverture d'un large débat sur l'exode des médecins spécialistes à l'étranger, au lieu «d'incriminer» ceux qui ont choisi d'aller travailler ailleurs ou de les qualifier d'antinationalistes. Pour le Pr Hail, «nous n'avons pas besoin de débat sur cette question, mais nous avons plutôt besoin d'une réelle politique incitative au profit du corps médical et des spécialistes». «Tout le monde connaît les problèmes des spécialistes de la santé, depuis déjà plusieurs années». Pour sa part, le Pr professeur Ryad Mehyaoui, membre du Comité scientifique de suivi de l'évolution de l'épidémie de la Covid-19, indique que le départ des médecins spécialistes vers la France n'est pas un phénomène nouveau. Il a précisé que cet exode ne s'explique pas uniquement par la situation du secteur de la santé, mais il y a d'autres raisons, «parfois il s'agit tout simplement d'un choix personnel et professionnel». Lors de son passage à l'émission «L'invité du matin» sur la chaîne 1 de la radio nationale, le Pr Mehyaoui a précisé que le départ de ces derniers à l'étranger ne veut nullement dire «fuir leurs responsabilités». Il souligne que l'exode des médecins algériens vers l'étranger et particulièrement vers la France ne date pas d'aujourd'hui, et que ce phénomène doit être étudié de tous les côtés, loin de toute interprétation subjective. Et d'affirmer que plusieurs raisons sont derrière le départ de ces médecins à l'étranger.